



# REVISTA DE GASTROENTEROLOGÍA DE MÉXICO

[www.elsevier.es/rgmx](http://www.elsevier.es/rgmx)



## ARTÍCULO ORIGINAL

# El índice proteína C reactiva/albúmina como marcador para detectar colitis aguda ulcerosa grave en pacientes egipcios



D.A. Header<sup>a,\*</sup>, R.A. Aboelwafa<sup>b</sup>, M.R. Elkeleny<sup>c</sup>, E.S. Bedewy<sup>d</sup> y A.I. Ellakany<sup>a</sup>

<sup>a</sup> Departamento de Medicina Interna, Facultad de Medicina, Universidad de Alejandría, Alejandría, Egipto

<sup>b</sup> Departamento de Patología Clínica, Facultad de Medicina, Universidad de Alejandría, Alejandría, Egipto

<sup>c</sup> Departamento de Cirugía General, Facultad de Medicina, Universidad de Alejandría, Alejandría, Egipto

<sup>d</sup> Departamento de Medicina Tropical, Facultad de Medicina, Universidad de Alejandría, Alejandría, Egipto

Recibido el 1 de diciembre de 2020; aceptado el 5 de marzo de 2021

Disponible en Internet el 31 de mayo de 2022

### PALABRAS CLAVE

PCR;  
Albúmina sérica;  
IPA;  
Colitis ulcerosa  
crónica idiopática;  
CUCI grave

### Resumen

**Introducción y objetivo:** El índice proteína C reactiva/albúmina (IPA) es un marcador inflamatorio que es considerado de valor para el pronóstico en muchas enfermedades. En este estudio, nuestro objetivo fue investigar el desempeño diagnóstico del IPA para determinar la gravedad clínica de la colitis ulcerosa crónica idiopática (CUCI) grave.

**Materiales y métodos:** Estudio retrospectivo de 200 pacientes con CUCI ingresados en la unidad de Gastroenterología de la Universidad de Alejandría durante un período de 8 años, desde enero de 2012 hasta enero de 2020. En la evaluación se incluyeron los datos demográficos, los resultados de laboratorio y de las escalas endoscópicas y clínicas de actividad de la enfermedad. Se registraron los niveles de proteína C reactiva (PCR) y albúmina. Se calculó el IPA para determinar la gravedad clínica.

**Resultados:** De los 200 pacientes, 135 (67.5%) fueron hombres y 65 (32.5%) fueron mujeres. La edad promedio fue de  $43.5 \pm 9.8$  años. Los pacientes fueron divididos en grupos con enfermedad leve, moderada y severa. Hubo diferencias estadísticamente significativas entre el IPA, la velocidad de sedimentación globular (VSG) y los niveles de albúmina y de PCR ( $p=0.001$ ;  $p<0.05$ ). El IPA mostró un mejor desempeño, con un punto de corte de 0.6, para definir pacientes con enfermedad grave, con un área bajo la curva (AUC por sus siglas en inglés) de 0.985, 98% de sensibilidad, 100% de especificidad, valor predictivo positivo (VPP) 100% y valor predictivo negativo (VPN) 97%,  $p<0.001$ . Los valores de AUC para el diagnóstico de enfermedad grave fueron 0.985, 0.88, 0.72, y 0.65 para IPA, PCR, albúmina y VSG, respectivamente.

\* Autor para correspondencia. 200 Abd El Salam Aref Tharwat, Alejandría, Egipto. Código postal: 21532. Teléfono: +201224818140.  
Correo electrónico: [doaa.header@alexmed.edu.eg](mailto:doaa.header@alexmed.edu.eg) (D.A. Header).

<https://doi.org/10.1016/j.rgmx.2021.03.010>

0375-0906/© 2022 Asociación Mexicana de Gastroenterología. Publicado por Masson Doyma México S.A. Este es un artículo Open Access bajo la licencia CC BY-NC-ND (<http://creativecommons.org/licenses/by-nc-nd/4.0/>).

**Conclusión:** Se encontró una relación estadísticamente significativa entre el IPA y la actividad clínica de la enfermedad en la CUCI. El IPA es una herramienta confiable y práctica para detectar CUCI grave.

© 2022 Asociación Mexicana de Gastroenterología. Publicado por Masson Doyma México S.A. Este es un artículo Open Access bajo la licencia CC BY-NC-ND (<http://creativecommons.org/licenses/by-nc-nd/4.0/>).

## KEYWORDS

CRP;  
Serum albumin;  
CAR;  
Ulcerative colitis;  
ASUC

## C-reactive protein/albumin ratio (CAR) as a marker for detecting acute severe ulcerative colitis in Egyptian patients

### Abstract

**Introduction and aim:** The C-reactive protein/albumin ratio (CAR) is an inflammatory marker that is considered to have prognostic value in many diseases. Our aim in the present study was to investigate the diagnostic performance of the CAR in determining the clinical severity of acute severe ulcerative colitis (ASUC).

**Materials and methods:** A retrospective study on 200 UC patients that were admitted to the Gastroenterology unit of the Alexandria University, over an 8-year period from January 2012 to January 2020, was conducted. Patient demographic data, laboratory values, and clinical and endoscopic disease activity scores were evaluated. C-reactive protein (CRP) and albumin levels were recorded. The CAR was calculated to determine clinical severity.

**Results:** Of the 200 patients, 135 (67.5%) were men and 65 (32.5%) were women. Mean age was  $43.5 \pm 9.8$  years. Patients were divided into groups with mild, moderate, or severe disease activity and there were statistically significant differences in the CAR, the erythrocyte sedimentation rate (ESR), CRP levels, and albumin levels ( $P = .001$ ;  $P < .05$ ). With a cut-off value of 0.6, the CAR performed best in defining patients with severe disease, with an area under the curve (AUC) of 0.985, 98% sensitivity, 100% specificity, positive predictive value (PPV) of 100%, and negative predictive value (NPV) of 97%,  $P < 0.001$ . AUC values for the diagnosis of severe disease were 0.985, 0.88, 0.72, and 0.65 for the CAR, CRP, albumin, and the ESR, respectively.

**Conclusion:** There was a statistically significant association between the CAR and clinical disease activity in patients with UC. The CAR is a reliable and practical tool for detecting ASUC.

© 2022 Asociación Mexicana de Gastroenterología. Published by Masson Doyma México S.A. This is an open access article under the CC BY-NC-ND license (<http://creativecommons.org/licenses/by-nc-nd/4.0/>).

## Introducción y objetivo

La colitis ulcerosa crónica idiopática (CUCI) se caracteriza por una inflamación crónica no controlada de la mucosa intestinal. La CUCI típicamente se caracteriza por una inflamación de mucosa con recaída y remisión, que comienza con un patrón continuo desde el recto y se extiende al colon proximal<sup>1,2</sup>.

Se prefiere el término «colitis aguda grave» al término «colitis fulminante», debido a que el término «fulminante» carece de una definición clara. Aproximadamente el 20% de los pacientes con brotes iniciales de la enfermedad tienen CUCI grave<sup>3</sup>.

La CUCI grave es una emergencia médica. De acuerdo con los criterios de Truelove y Witts, esta se caracteriza por la presencia de sangre en heces más de 6 ocasiones por día, en conjunto con cualquiera de los siguientes: taquicardia  $> 90$  lpm, fiebre  $> 37.8^\circ\text{C}$ , hemoglobina (Hb)  $> 10.5$  g/dl y/o velocidad de sedimentación globular (VSG)  $> 30$  mm/h<sup>4</sup>.

Los niveles elevados de proteína C reactiva (PCR) y los niveles bajos de albúmina son asociados con actividad grave de la enfermedad<sup>5-9</sup>.

El índice PCR/albúmina (IPA) es un marcador inflamatorio cuyo valor predictivo ha sido utilizado relacionado con varios cánceres, sepsis y pancreatitis aguda<sup>10,11</sup>. Un nivel elevado de IPA está asociado con una alta carga inflamatoria, mal pronóstico y mortalidad<sup>12</sup>.

Determinar la gravedad de la enfermedad por medio de la utilización de indicadores inflamatorios objetivos, no invasivos y coste-efectivos podría ser un método práctico y sin sesgos. Nuestro objetivo en el presente estudio fue investigar el desempeño diagnóstico del IPA para determinar la gravedad clínica de la enfermedad en pacientes egipcios con CUCI.

## Materiales y métodos

### Participantes

Se recolectaron datos retrospectivos de un periodo de 8 años (enero de 2012 a enero de 2020) de una base de datos de pacientes con CUCI activa que fueron admitidos en la unidad de gastroenterología de la Facultad de Medicina

de Alejandría. De los 592 pacientes que fueron analizados retrospectivamente, solo 200 sujetos cumplieron con los criterios de inclusión para el presente estudio. Todos los pacientes tuvieron confirmación histológica de CUCI activa. En la evaluación se incluyeron los datos demográficos de los pacientes, los valores de laboratorio, la actividad clínica de la enfermedad, las escalas endoscópicas de actividad y los tratamientos. Se determinaron y registraron los niveles de PCR y de albúmina, y se calculó el IPA.

### Criterios de exclusión

Malignidad; intervención quirúrgica reciente del intestino grueso o delgado en los últimos 6 meses; diarrea infecciosa, incluida la diarrea bacteriana, viral y por parásitos; uso prolongado de antibióticos o de medicamentos no esteroideos antiinflamatorios; uso de corticoesteroides durante los últimos 3 meses; terapia biológica durante los últimos 6 meses, otras enfermedades autoinmunes; embarazo; quemadura grave; sepsis; enfermedades crónicas renales, hepáticas o cardíacas; diabetes mellitus; enfermedad celiaca; falta de datos sobre PCR o albúmina al ingreso hospitalario.

El presente estudio fue realizado siguiendo los principios de la Declaración de Helsinki y fue aprobado por el Comité de Ética e Investigación de nuestro hospital.

### Gravedad de la enfermedad

La CUCI grave fue definida utilizando los criterios de Truelove y Witts como más de 6 heces con sangre por día, además de una o más de las siguientes: temperatura  $> 37.8^{\circ}\text{C}$ ; pulso  $> 90$  lpm; Hb  $< 10.5$  g/dl; VSG  $> 30$  mm/h, o PCR  $> 30$  mg/l. La actividad moderada fue definida como 4 o más heces con sangre por día, además de todas las siguientes: temperatura  $\leq 37.8^{\circ}\text{C}$ ; pulso  $\leq 90$  lpm; Hb  $\geq 10.5$  g/dl, y VSG  $\leq 30$  mm/h. La actividad leve fue definida como menos de 4 heces con sangre por día, además de todas las siguientes: temperatura  $< 37.8^{\circ}\text{C}$ ; pulso  $< 90$  lpm; Hb  $> 11.5$  g/dl; VSG  $< 20$  mm/h<sup>9</sup>. La remisión fue definida como 3 movimientos intestinales por día, sin sangre en heces y sin dolor abdominal ni urgencia fecal.

Se realizó colonoscopia en todos los pacientes, para evaluar la actividad de la enfermedad endoscópicamente y detectar la localización de la enfermedad. La actividad endoscópica de la enfermedad fue evaluada por gastroenterólogos experimentados, utilizando colonoscopios de definición estándar (Olympus CV-190, sistema VP-4450HD y EC-590WL Fujinon, Fujifilm, Tokio, Japón). De acuerdo con el índice de actividad endoscópica Mayo (subíndice endoscópico Mayo), la apariencia mucosa endoscópica normal fue definida como Mayo 0; la presencia de eritema en mucosa, patrón vascular disminuido y friabilidad leve, fue definida como Mayo 1; la presencia de eritema marcado, ausencia de patrón vascular, y friabilidad y erosiones, fue definida como Mayo 2, y la presencia de sangrado espontáneo y ulceración fue definida como Mayo 3<sup>13</sup>.

### Análisis estadístico

Los datos fueron recolectados e ingresados en una computadora de escritorio. Se realizó el análisis estadístico utilizando el programa *Statistical Package for Social Sciences* (SPSS/versión 21). Los valores continuos fueron presentados como la media  $\pm$  desviación estándar, o en el caso de los datos con distribución no normal, como la mediana y percentiles 25-75. Para las variables categóricas se utilizó la prueba  $\chi^2$  cuadrado para comparar los diferentes grupos. La prueba F (ANOVA) fue utilizada para las variables cuantitativas con distribución normal en la comparación de más de dos grupos, y para la comparación de pares se utilizó una prueba *post hoc* (Tukey, LSD). Para variables cuantitativas con distribución anormal se utilizó la prueba de Mann-Whitney en la comparación de dos grupos de estudio, para más de dos grupos de variables cuantitativas con distribución anormal se utilizó la prueba de Kruskal-Wallis. Para comparaciones de pares se utilizó una prueba *post hoc* (prueba de comparaciones múltiples de Dunn), para comparar la media de dos grupos de estudio y para evaluar si existía diferencia estadísticamente significativa en las medias de los dos juegos de datos se utilizó la prueba t de Student. La significancia estadística se estableció a un valor de  $p \leq 0.05$ . Los puntos de corte, la sensibilidad y la especificidad fueron calculados utilizando el análisis de la curva de la característica operativa del receptor (ROC por sus siglas en inglés). Se calculó el punto de corte en caso de que el valor del área bajo la curva ROC (AUC por sus siglas en inglés) estuviera por arriba de 0.89. De acuerdo con lo normalmente recomendado, la hipótesis nula (H0) fue rechazada si el valor de p correspondiente fuera menor a 0.05. Se requirió un tamaño de muestra mínimo de 200 pacientes para el presente estudio.

### Resultados

Un total de 200 pacientes tuvieron CUCI clínicamente activa, de los cuales 135 (67.5%) fueron hombres y 65 (32.5%) fueron mujeres. La edad promedio de los participantes del estudio fue de  $43.5 \pm 9.8$  años. De acuerdo con el índice de gravedad de Truelove y Witts, 40 pacientes (20%) tenían actividad leve de la enfermedad, 82 (41%) tenían actividad moderada y 78 (39%) tenían actividad grave. Ninguno de los pacientes en el grupo de actividad grave presentó colitis fulminante. En la [tabla 1](#) se muestran las características demográficas y la actividad endoscópica de la enfermedad de los pacientes.

Existieron diferencias estadísticamente significativas en los niveles de IPA, PCR y albúmina, y la VSG en los pacientes con diferente actividad de la enfermedad. En la [tabla 2](#) se muestra la comparación en las diferentes actividades clínicas de CUCI y los marcadores bioquímicos de los niveles de IPA, PCR y albúmina, y la VSG.

Las diferencias en los valores de IPA, PCR y VSG fueron mayores, con significancia estadística, incluso entre pacientes con CUCI grave y pacientes sin CUCI grave, mientras que los niveles de albúmina en el grupo con actividad clínica grave fueron significativamente menores que en los demás grupos ( $p=0.01$ ;  $p<0.05$ ), como se muestra en la [tabla 3](#).

El punto de corte de 0.6 para el IPA demostró el mejor desempeño para definir pacientes con actividad grave, con un AUC de 0.985, 98% de sensibilidad, 100% de especificidad,

**Tabla 1** Datos demográficos y clínicos básicos de los pacientes del estudio

Parámetros	n = 200	
	n	% porcentaje
<b>Edad (años)</b>		
< 30	13	6.5
30-40	65	32.5
40-50	57	23.5
50+	65	32.5
<b>Rango</b>	28-60	
<b>Media ± DE</b>	43.5 ± 9.8	
<b>Sexo</b>		
Hombres	135	67.5
Mujeres	65	32.5
<b>Gravedad de la enfermedad (índice de gravedad de Truelove)</b>		
Leve (10-34)	40	20
Moderado (35-64)	82	41
Grave (65 y más)	78	39
<b>Localización de la enfermedad</b>		
Proctitis	16	8
Colitis izquierda	72	36
Colitis extendida	112	56
<b>Índice de gravedad endoscópica (subíndice de Mayo)</b>		
0	2	1
1	27	13.5
2	61	30.5
3	110	55
<b>Tratamiento</b>		
Mesalazina	159	79.5
Sulfasalazina	41	20.5
Azatioprina	63	31.5

DE: desviación estándar; Media: media aritmética.

valor predictivo positivo (VPP) del 100% y valor predictivo negativo (VPN) del 97%,  $p < 0.001$ . Los valores AUC para el diagnóstico de enfermedad grave fueron 0.985, 0.88, 0.72 y 0.65 para el IPA, PCR, albúmina y VSG, respectivamente (tabla 4 y fig. 1).

Los puntos de corte para IPA, PCR, albúmina y VSG fueron comparados con el número de pacientes con gravedad de enfermedad diferente, de acuerdo con el índice de gravedad de Truelove (tabla 5).

## Discusión y conclusiones

Cerca del 20-30% de los pacientes con CUCI presentan un riesgo de por vida de desarrollar un brote agudo en el curso de la enfermedad<sup>14</sup>. Además, la colonoscopia es un procedimiento invasivo que conlleva el riesgo de perforación en pacientes con CUCI grave<sup>15</sup>. Por lo tanto, existe una necesidad apremiante de marcadores predictivos no invasivos para pacientes con CUCI grave que sean confiables, dado que con el tiempo pueden desarrollar respuesta nula o incompleta a los corticoesteroides intravenosos, y en consecuencia requerir terapia de rescate<sup>16</sup>.

Se utilizan muchos marcadores de laboratorio para detectar la actividad de la enfermedad en pacientes con CUCI, como VSG, PCR, nivel de albúmina, calprotectina fecal y otros.

La PCR es uno de los indicadores inflamatorios no específicos de uso más común y tiene una media vida de aproximadamente 19 h. Es un reactivo de fase aguda sintetizado por el hígado que se incrementa durante la actividad de la enfermedad debido a una respuesta de citocinas inflamatorias, como la TNF-alfa, la interleucina-6 (IL-6) y la interleucina-1 (IL-1)<sup>17</sup>.

A pesar de que la PCR es un reactivo de fase aguda, podría presentar una correlación falsa con el grado de actividad de la CUCI, ya que algunos pacientes endoscópicamente activos presentan niveles normales<sup>18-20</sup>.

El nivel sérico de albúmina es inversamente proporcional al grado de inflamación, debido a una disminución en la síntesis de albúmina por parte del hígado durante el proceso inflamatorio, y secundario a la síntesis de citocinas, como la TNF-alfa y la IL-6<sup>21</sup>. Los niveles séricos de albúmina también se ven afectados por el estatus nutricional<sup>22</sup>.

La albúmina sérica baja y la PCR alta son asociadas con un grado de respuesta inflamatoria<sup>23</sup>. Karoui et al.<sup>24</sup> encontraron una relación positiva entre actividad clínica y endoscópica, y niveles de PCR. Hindryckx et al.<sup>25</sup> encontraron que la hipalbuminemia estaba asociada con actividad de CUCI, ausencia de respuesta al tratamiento y mayor riesgo de colectomía en pacientes con CUCI grave.

En nuestro estudio retrospectivo, los datos fueron recolectados de una base de datos que incluía a 200 pacientes admitidos en la unidad de Gastroenterología de la Facultad de Medicina de Alejandría, a lo largo de un periodo de 8 años, entre enero de 2012 y enero de 2020. Todos los pacientes tenían confirmación histológica de CUCI y fueron admitidos con CUCI activa.

Según la localización de la enfermedad, en nuestro estudio, 16 pacientes (8%) tenían proctitis, 72 pacientes (36%) tenían colitis de lado izquierdo y 112 pacientes (56%) tenían colitis extendida. La gravedad de la enfermedad de CUCI (subíndice Mayo) mostró que 171 pacientes tenían enfermedad moderada y grave (85.5%, subíndices Mayo 2 y 3). Los resultados de nuestro estudio mostraron diferencias estadísticamente significativas respecto al IPA, la PCR y la albúmina sérica, en fases diferentes de actividad CUCI (actividad leve, moderada y grave), de acuerdo con los criterios de Truelove y Witts. La PCR y el IPA mostraron un incremento estadísticamente significativo en diferentes fases de la CUCI.

Se evaluó el desempeño del IPA, de la PCR, de la albúmina sérica y de la VSG para evaluar la gravedad de la enfermedad, de acuerdo con su resultado de actividad clínica. El IPA presentó mayor sensibilidad (98% vs 90%, 78%, 69%), especificidad (100% vs 95%, 72%, 67%), VPP (100% vs 94%, 74%, 66%), VPN (97% vs 91%, 77%, 64%) y valor AUC (0.941 vs 0.931, 0.883, 0.888), para determinar la gravedad de la actividad, que los otros parámetros.

De manera similar a nuestro estudio, Sayar et al.<sup>26</sup> encontraron una relación significativa entre el IPA y la actividad de la enfermedad, mostrando que el IPA tenía mayor especificidad y VPP que la PCR para predecir la colitis ulcerosa grave. Gibson et al.<sup>27</sup> también encontraron que, al medir al tercer día de tratamiento, en pacientes con CUCI grave el IPA

**Tabla 2** Comparación del IPA, la PCR y los niveles de albúmina y la VSG en los diferentes niveles de actividad de la colitis ulcerosa

Marcadores de actividad clínica	LeveMedia ± DE	ModeradaMedia ± DE	GraveMedia ± DE	Prueba ANOVA	p
<i>PCR (mg/dl)</i>					
Rango	0.12-0.75	2.10-4.52	1.53-9.88		
Media ± DE	0.449 ± 0.182	3.42 ± 0.82	5.91 ± 2.82	88.58	0.0001*
<i>IPA</i>					
Rango	0.01-0.23	0.23-1.41	2.32-4.50	65.2	0.0001*
Media ± DE	0.13075 ± 0.068	0.82 ± 0.34	3.41 ± 0.62		
<i>Albúmina (g/dl)</i>					
Rango	3.6-4.8	3.00-4.00	2.40-3.46	58.2	0.0002*
Media ± DE	4.2475 ± 0.386	3.56 ± 0.37	2.94 ± 0.32		
<i>VSG (mm/h)</i>					
Rango	11-27.8	15.90-48.30	34.70-80.00	61.2	0.0001*
Media ± DE	19.635 ± 4.894	36.30 ± 10.33	59.01 ± 13.89		

DE: desviación estándar; IPA: índice PCR/albumina; PCR: proteína C reactiva; VSG: velocidad de sedimentación globular.

\* Estadísticamente significativo a  $p \leq 0.05$ ; para datos distribuidos normalmente, se utilizó la prueba F (ANOVA) para comparaciones de más de dos poblaciones.

**Tabla 3** El IPA, la PCR y los niveles de albúmina, y la VSG, en la CUCI no grave y en la CUCI grave

Marcadores de actividad de clínica	CUCI no graveMedia ± DE	CUCI graveMedia ± DE	Prueba t de Student	p
<i>PCR (mg/dl)</i>				
Rango	295.42-4.78	1.53-9.88	11.25	0.001*
Media ± DE	2.42 ± 1.55	5.91 ± 2.82		
<i>IPA</i>				
Rango	70.66-1.41	2.32-4.50	12.89	0.001*
Media ± DE	0.58 ± 0.42	3.41 ± 0.62		
<i>Albúmina (g/dl)</i>				
Rango	459.50-4.80	2.40-3.46	10.6	0.001*
Media ± DE	3.77 ± 0.50	2.94 ± 0.32		
<i>VSG (mm/h)</i>				
Rango	3,588.40-48.40	34.70-80.00	16.2	0.001*
Media ± DE	29.66 ± 11.57	59.01 ± 13.89		

CUCI: colitis ulcerosa crónica idiopática; DE: desviación estándar; IPA: índice PCR/albumina; PCR: proteína C reactiva; VSG: velocidad de sedimentación globular.

\* Estadísticamente significativo a  $p \leq 0.05$ ; para datos distribuidos normalmente, se utilizó la prueba t independiente para comparaciones entre dos poblaciones independientes.

**Tabla 4** Análisis ROC del IPA, la PCR, la albúmina y la VSG en el diagnóstico de enfermedad grave

Parámetros	Punto de corte	AUC	p	Sensibilidad (%)	Especificidad (%)	VPP (%)	VPN (%)
IPA	0.6	0.985	0.001*	98.0	100.0	100.0	97.0
PCR	2	0.88	0.001*	90.0	95.0	94.0	91.0
Albúmina	3.6	0.72	0.003*	78.0	72.0	74.0	77.0
VSG	36	0.65	0.015*	69.0	67.0	66.0	64.0

AUC: área bajo la curva de la característica operativa del receptor; IPA: índice PCR/albumina; PCR: proteína C reactiva; VSG: velocidad de sedimentación globular; VPN: valor predictivo negativo; VPP: valor predictivo positivo.

\*  $p < 0.1$ .



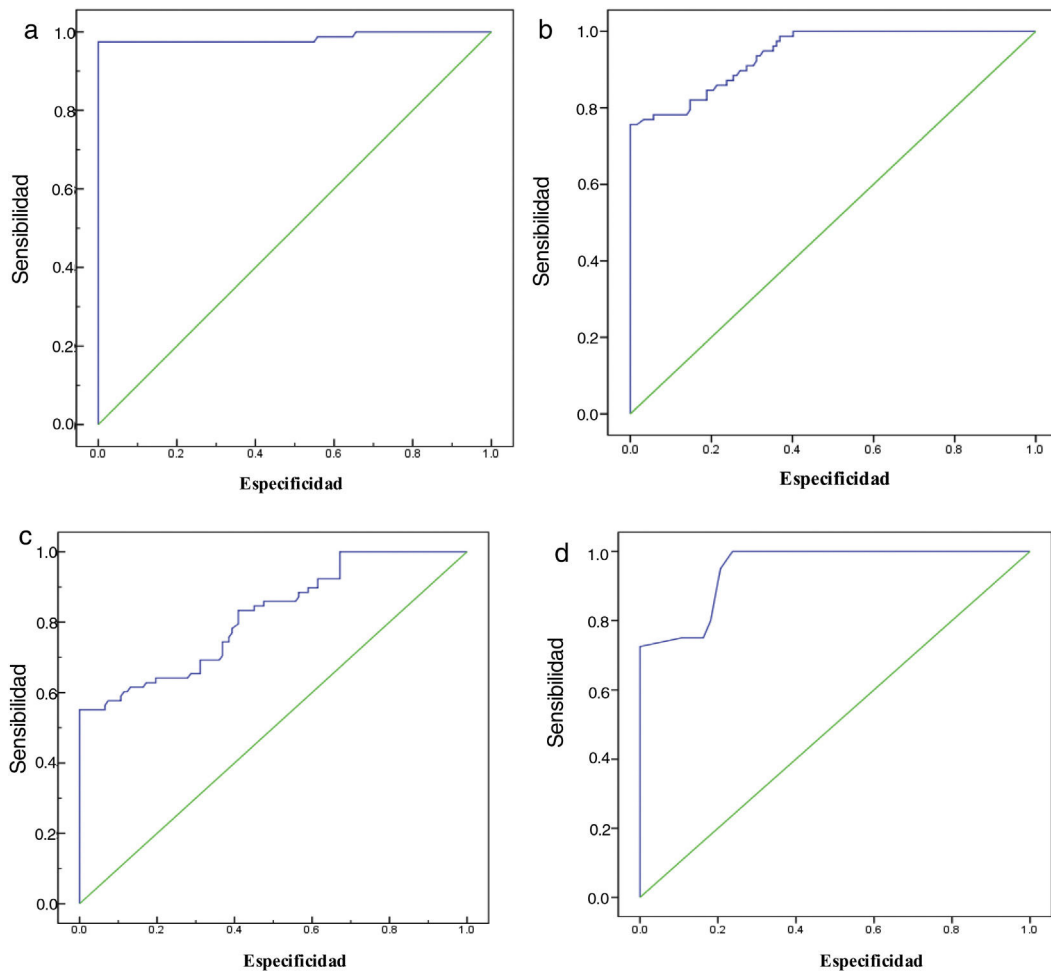

**Figura 1** a) curva de la característica operativa del receptor para IPA mostrando el 100% de especificidad; b) curva de la característica operativa del receptor para PCR mostrando el 95% de especificidad; c) curva de la característica operativa del receptor para albúmina mostrando el 72% de especificidad; d) curva de la característica operativa del receptor para VSG mostrando el 67% de especificidad.

**Tabla 5** Comparación del número de pacientes clasificados de acuerdo con el índice de gravedad de Truelove, utilizando puntos de corte de los diferentes parámetros analizados

Parámetros	Punto de corte	Actividad de la enfermedad (índice de gravedad de Truelove)					
		Leve (n = 40)		Moderada (n = 82)		Grave (n = 78)	
		n	%	n	%	n	%
IPA	> 0.6	8	20	82	99.1	78	100
PCR	> 2	0	0	82	97.9	78	99.8
Albúmina	< 3.6	2	5	49	59.8	78	98.6
VSG	> 36	0	0	43	52.4	75	96.2

IPA: índice PCR/albúmina; PCR: proteína C reactiva; VSG: velocidad de sedimentación globular.

era un fuerte predictor de la falta de respuesta a la terapia con esteroides y que era superior a la PCR y a la albúmina. Chen et al.<sup>28</sup> demostraron en su estudio que el IPA estaba fuertemente relacionado con la actividad de la enfermedad. En comparación con parámetros de conteo sanguíneo completo, el IPA tenía una mayor capacidad discriminadora para la enfermedad inflamatoria intestinal (EII).

Nuestro estudio tuvo varias limitaciones. Primero, el pequeño tamaño de la muestra puede haber llevado a pérdida de significancia estadística en ciertos puntos y a un alto desempeño del IPA en los resultados. Segundo, la endoscopia no fue realizada en los pacientes en las diferentes etapas de actividad de la enfermedad y dependimos solamente de los criterios de Truelove y Witts, por lo que no pudimos

emparejar o correlacionar el grado endoscópico de actividad con los criterios de Truelove y Witts. Tercero, nuestro estudio fue diseñado como un estudio retrospectivo de un solo centro, lo que evita sacar conclusiones firmes. Además, el estatus nutricional de los pacientes fue incierto debido a la naturaleza retrospectiva del estudio. Se requieren estudios prospectivos para proporcionar más información útil sobre este tema. Sin embargo, nuestro estudio sirve como base para futuros estudios mayores que obtengan el IPA en diferentes etapas de actividad de la enfermedad en pacientes con CUCI y para evaluar su nivel posterior a tratamiento.

En conclusión, nuestros resultados mostraron que el IPA fue un biomarcador útil para diferenciar la actividad de la CUCI, presentando mayor sensibilidad, especificidad y VPP que la PCR, al predecir la colitis ulcerosa grave. El IPA es un marcador económico, confiable y de fácil cálculo que puede ser utilizado para detectar actividad en pacientes CUCI grave.

### Consideraciones éticas

Todos los procedimientos en el estudio que involucraron participantes humanos fueron realizados de acuerdo con los estándares éticos del comité institucional de investigación (Comité de Ética de Investigación de la Facultad de Medicina de Alejandría, Egipto) y de la Declaración de Helsinki de 1964 y sus enmiendas posteriores o estándares éticos comparables.

Se obtuvo un consentimiento informado por escrito de cada uno de los pacientes participantes. En el caso de los pacientes menores de edad, se obtuvo el consentimiento informado por escrito de sus tutores legales. Los autores declaran que este artículo no contiene información personal que permita identificar a los pacientes.

### Financiación

No se recibieron apoyos específicos del sector público, del sector empresarial o de organizaciones no gubernamentales con relación al presente estudio.

### Contribución de los autores

D.H. y A.E. diseñaron el estudio y realizaron la recolección de muestra y datos. D.H. y R.A. analizaron los datos. R.A., E.B. y M.E. realizaron el borrador del manuscrito. Todos los autores revisaron de manera crítica el manuscrito, aprobaron la versión final para publicación y acordaron responsabilidad por todos los aspectos del presente trabajo.

### Conflicto de intereses

Los autores declaran que no existe conflicto de intereses.

### Agradecimientos

Los autores desean agradecer al Dr. Doaa Header, al Dr. Ahmed El Lakany y al Dr. Reham Abo El Wafa por su apoyo con el análisis de datos, el concepto y diseño del estudio y la obtención de datos.

### Referencias

- Torres J, Billioud V, Sachar DB, et al. Ulcerative colitis as a progressive disease: The forgotten evidence. *Inflamm Bowel Dis*. 2012;18:1356–63, <http://dx.doi.org/10.1002/ibd.22839>.
- Peyrin-Biroulet L, Sandborn W, Sands BE, et al. Selecting therapeutic targets in inflammatory bowel disease (STRIDE): Determining therapeutic goals for treat-to-target. *Am J Gastroenterol*. 2015;110:1324–38, <http://dx.doi.org/10.1038/ajg.2015.233>.
- Truelove SC, Witts LJ. Cortisone in ulcerative colitis; preliminary report on a therapeutic trial. *Br Med J*. 1954;2:375–8, <http://dx.doi.org/10.1136/bmj.2.4884.375>.
- Rice-Oxley JM, Oxford BM, Truelove SC, et al. Ulcerative colitis course and prognosis. *Lancet*. 1950;255:663–6, [http://dx.doi.org/10.1016/S0140-6736\(50\)90550-2](http://dx.doi.org/10.1016/S0140-6736(50)90550-2).
- Miranda-García P, Chaparro M, Gisbert JP. Correlation between serological biomarkers and endoscopic activity in patients with inflammatory bowel disease. *Gastroenterol Hepatol*. 2016;39:508–15, <http://dx.doi.org/10.1016/j.gastrohep.2016.01.015>.
- Hindryckx P, Jairath V, d'Haens G. Acute severe ulcerative colitis: From pathophysiology to clinical management. *Nat Rev Gastroenterol Hepatol*. 2016;13:6546–64, <http://dx.doi.org/10.1038/nrgastro.2016.116>.
- García-Bosch O, Aceituno M, Ordás I, et al. Long-term follow-up of patients treated with infliximab for ulcerative colitis: Predictive factors of response—an observational study. *Dig Dis Sci*. 2016;61:2051–9, <http://dx.doi.org/10.1007/s10620-016-4089-2>.
- Ranzani OT, Zampieri FG, Forte DN, et al. C-reactive protein/albumin ratio predicts 90-day mortality of septic patients. *PLoS One*. 2013;8:e59321, <http://dx.doi.org/10.1371/journal.pone.0059321>.
- Osterman MT, Lichtenstein GR, Feldman M, et al. *Ulcerative Colitis*. En: *Sleisenger and Fordtran's Gastrointestinal and Liver Disease*. 10th ed; 2016. p. 2023–61.
- Xu HJ, Ma Y, Deng F, et al. The prognostic value of C-reactive protein/albumin ratio in human malignancies: an up-dated meta-analysis. *Onco Targets Ther*. 2017;10:3059–70, <http://dx.doi.org/10.2147/OTT.S137002>.
- Kaplan M, Ates I, Akpınar MY, et al. Predictive value of C-reactive protein/albumin ratio in acute pancreatitis. *Hepatobiliary Pancreat Dis Int*. 2017;16:424–30, [http://dx.doi.org/10.1016/S1499-3872\(17\)60007-9](http://dx.doi.org/10.1016/S1499-3872(17)60007-9).
- Ranzani OT, Zampieri FG, Forte DN, et al. C-reactive protein/albumin ratio predicts 90-day mortality of septic patients. *PLoS One*. 2013;8:e59321, <http://dx.doi.org/10.1371/journal.pone.0059321>.
- Schroeder KW, Tremaine WJ, Ilstrup DM. Coated oral 5-aminosalicylic acid therapy for mildly to moderately active ulcerative colitis. A randomized study. *N Engl J Med*. 1987;317:1625–9, <http://dx.doi.org/10.1056/NEJM198712243172603>.
- Bitton A, Buie D, Enns R, et al. Treatment of hospitalized adult patients with severe ulcerative colitis: Toronto consensus statements. *Am J Gastroenterol*. 2012;107:179–94, <http://dx.doi.org/10.1038/ajg.2011.386>.
- Navaneethan U, Kochhar G, Phull H, et al. Severe disease on endoscopy and steroid use increase the risk for bowel perforation during colonoscopy in inflammatory bowel disease patients. *J Crohns Colitis*. 2012;6:470–5, <http://dx.doi.org/10.1016/j.crohns.2011.10.005>.
- Wu1 HM, Wei J, Li J, et al. Serum procalcitonin as a potential early predictor of short-term outcomes in acute severe ulcerative colitis. *Dig Dis Sci*. 2019;64:3263–73, <http://dx.doi.org/10.1007/s10620-018-5446-0>.
- Walsh AJ, Bryant RV, Travis SPL. Current best practice for disease activity assessment in IBD. *Nat Rev Gastroenterol*

- Hepatol. 2016;13:567–79, <http://dx.doi.org/10.1038/nrgastro.2016.128>.
18. Iborra M, Beltrán B, Nos P. Noninvasive testing for mucosal inflammation in inflammatory bowel disease. *Gastrointest Endosc Clin N Am.* 2016;26:641–56, <http://dx.doi.org/10.1016/j.giec.2016.06.005>.
  19. Walsh AJ, Bryant RV, Travis SP. Current best practice for disease activity assessment in IBD. *Nat Rev Gastroenterol Hepatol.* 2016;13:567–79, <http://dx.doi.org/10.1038/nrgastro.2016.128>.
  20. Vermeire S, Van Assche G, Rutgeerts P. Laboratory markers in IBD: Useful, magic, or unnecessary toys? *Gut.* 2006;55:426–31, <http://dx.doi.org/10.1136/gut.2005.069476>.
  21. Chojkier M. Inhibition of albumin synthesis in chronic diseases: Molecular mechanisms. *J Clin Gastroenterol.* 2005;39:S143–6, <http://dx.doi.org/10.1097/01.mcg.0000155514.17715.39>.
  22. Don BR, Kaysen G. Serum albumin: Relationship to inflammation and nutrition. *Semin Dial.* 2004;17:432–7, <http://dx.doi.org/10.1111/j.0894-0959.2004.17603.x>.
  23. Tominaga T, Nonaka T, Sumida Y, et al. The C-reactive protein to albumin ratio as a predictor of severe side effects of adjuvant chemotherapy in stage III colorectal cancer patients. *PLoS One.* 2016;11:e0167967, <http://dx.doi.org/10.1371/journal.pone.0167967>.
  24. Karoui S, Laz S, Serghini M, et al. Correlation of C-reactive protein with clinical and endoscopic activity in patients with ulcerative colitis. *Dig Dis Sci.* 2011;56:1801–5, <http://dx.doi.org/10.1007/s10620-010-1496-7>.
  25. Hindryckx P, Jairath V, d’Haens G. Acute severe ulcerative colitis: From pathophysiology to clinical management. *Nat Rev Gastroenterol Hepatol.* 2016;13:654–64, <http://dx.doi.org/10.1038/nrgastro.2016.116>.
  26. Sayar S, Kurbuz K, Kahraman R, et al. A practical marker to determining acute severe ulcerative colitis: CRP/albumin ratio. *North Clin Istanbul.* 2020;7:49–55, <http://dx.doi.org/10.14744/nci.2018.78800>.
  27. Gibson DJ, Hartery K, Doherty J, et al. CRP/Albumin ratio: An early predictor of steroid responsiveness in acute severe ulcerative colitis. *J Clin Gastroenterol.* 2018;52:e48–52, <http://dx.doi.org/10.1097/MCG.0000000000000884>.
  28. Chen YH, Wang L, Feng SY, et al. The relationship between C-reactive protein/albumin ratio and disease activity in patients with inflammatory bowel disease. *Gastroenterol Res Pract.* 2020;22:3467419, <http://dx.doi.org/10.1155/2020/3467419>.